

La Cassa informa

Num. 1 - Anno 7 | Aprile 2019

Cassa Rurale Giudicarie Valsabbia Paganella - N. iscrizione ROC 23171

Le buone azioni che contano

Le buone azioni per la crescita del nostro territorio

Le buone azioni che danno valore al tuo futuro



LaCassa Rurale®

Cassa Rurale Giudicarie Valsabbia Paganella



Lettera dei Presidenti

SOMMARIO

- 2 Lettera dei Presidenti
- 3 Assemblee territoriali 2019
- 7 Passaggiando 2019
- 9 La Cassa che forma
- 11 Percorsi formativi gratuiti per i membri delle associazioni
- 12 InEurope... e si parte!
- 14 Bando incentivi per l'apprendimento delle lingue straniere
- 15 Bando per il sostegno dell'attività ordinaria di enti e associazioni
- 16 Al via la 2^a edizione di InPrendi
- 18 Storie dei nostri soci
- 20 Nexi

Questo primo numero della *Cassa Informa 2019* viene inviato insieme all'avviso di convocazione dell'**Assemblea Generale dei Soci** che terremo il prossimo **3 maggio** per l'approvazione del bilancio.

Il 2018 è stato un anno molto positivo per i numeri della cassa, come abbiamo rappresentato nel fascicolo di sintesi.

Lo scorso anno è stato caratterizzato anche da due importanti novità:

- ✓ la **fusione con la Cassa Rurale di Saone** che è partita il primo luglio e che possiamo considerare compiuta con soddisfazione;
- ✓ la partenza ufficiale del **nuovo Gruppo Bancario** Cassa Centrale Banca a cui abbiamo aderito ufficialmente con l'assemblea straordinaria dello scorso novembre.

Dal primo di gennaio di quest'anno la partenza operativa del Gruppo ci sta impegnando fortemente per recepire tutti i nuovi indirizzi della Capogruppo: attività che ragionevolmente impegnerà la struttura della Cassa per tutto il 2019.

Rimaniamo convinti che **le regole del nuovo Gruppo** non ci impediranno di **mantenere il nostro modo di interpretare la Cassa Rurale**, investendo sia nei servizi e nella consulenza alle nostre famiglie ed alle nostre imprese, sia nelle azioni di promozione sociale e culturale delle nostre Comunità.

In questo numero diamo riscontro delle iniziative intraprese in questo ultimo periodo ed anticipiamo altre iniziative che abbiamo programmato per il 2019.

Per sostenere tutte le iniziative di mutualità tradizionale, progettuale ed innovativa nonché per le attività sociali e formative, abbiamo deciso di proporre all'assemblea un **importante aumento dell'accantonamento al Fondo di Mutualità e Beneficenza**.



Il Presidente
Andrea Armanini

Il Vicepresidente
Luca Martinelli

A nome del Consiglio di Amministrazione,
 del Collegio Sindacale, della Direzione e di tutti i Collaboratori,
 rivolgiamo a Voi ed a tutte le Vostre Famiglie

*I nostri migliori Auguri
 per le prossime Festività Pasquali*



Assemblee territoriali 2019



1214 soci



16%

Paganella

21%

Giudicarie

10%

Saone

10%

Chiese Bagolino

19%

Vallesabbia

Si sono svolte lo scorso febbraio le 5 Assemblee Territoriali della nostra Cassa. Sono stati **1214 i soci presenti** (di cui 1156 presenti personalmente e 58 per delega), **pari al 15%** della compagine sociale.

Hanno partecipato il **16% dei soci della Paganella**, il **21% dei soci delle Giudicarie**, il **10% dei soci di Saone**, il **10% dei soci del Chiese Bagolino** e il **19% dei soci della Vallesabbia**.

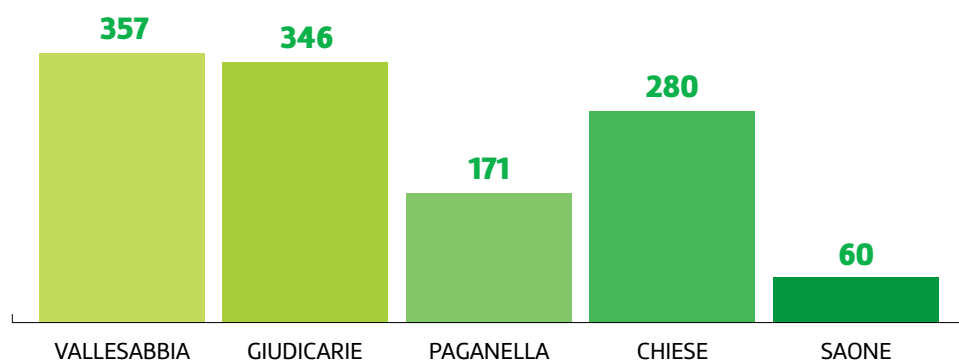

5 i punti all'ordine del giorno presentati ai soci da Presidenza e Direzione:

1. Breve Relazione sulla gestione economica 2018

Per quanto riguarda i dati economici, il 2018 è stato rappresentato ai soci come un anno molto positivo.

Viene confermato il **trend positivo dei risultati commerciali**:

- un **aumento della raccolta complessiva del 4%**, per un totale di 44 milioni di eu-



ANTICIPO DELLE ASSEMBLEE A FEBBRAIO. PERCHÉ?

A seguito dell'avvio del nuovo Gruppo Bancario di Cassa Centrale Banca, si è reso necessario anticipare la procedura per le elezioni degli amministratori della Cassa, per consentire una verifica preventiva dei candidati da parte della Capogruppo.

Il Consiglio, ritenendo molto importante continuare a mantenere un confronto su base territoriale rispetto all'elezione delle cariche sociali, attraverso una votazione delle candidature prima dell'Assemblea Generale, ha pertanto anticipato al mese di febbraio le Assemblee Territoriali.

4%
 aumento della raccolta complessiva

44 mil.
 totale raccolta complessiva

+2,8%
 raccolta diretta

+6,7%
 raccolta indiretta

+0,45%
 CET1 ratio

ro, con un aumento della raccolta diretta pari al +2,8% e della raccolta indiretta pari a +6,7%;
 - un **aumento degli impieghi vivi del 2,1%** per un totale di 13 milioni di euro

Un risultato economico molto importante: l'utile di fine anno ammonta ad oltre 3 milioni di euro. Utile che risulta essere il più elevato degli ultimi 10 anni.

Il **credito deteriorato tornato ai livelli precisi:** al 31.12.2018 il credito deteriorato netto è pari al 5,49% degli impieghi, risultato che deriva dalla riduzione di nuovo credito deteriorato, da una gestione efficace del credito deteriorato in essere e dalla cessione di alcune partite ritenute non gestibili.

Gli **indicatori patrimoniali positivi ed in crescita:** il CET1 ratio è infatti passato dal 14,37% del 2017 al 14,82% del 2018, dato che conferma la solidità patrimoniale della Cassa.

Il **riconoscimento positivo da parte del Gruppo** della nostra Cassa Rurale: nella valutazione del modello di business la Capogruppo ci posiziona in Classe 1, ovvero la classe migliore.



2. Relazione su scenari economici generali e del territorio

È stata presentata ai soci una relazione sugli scenari economici e finanziari sia mondiali che italiani, con un aggancio anche all'economia dei nostri territori. È stato evidenziato come **per i nostri risparmiatori si prospettino ancora periodi di tassi molto bassi**, con la conseguenza di poter cogliere le opportunità sui mercati globali solo **affidandosi ad una attenta diversificazione** svolta da **professionisti nel settore degli investimenti**.

3. Relazione sociale e dei GOL sulla attività svolta nel 2018

Nel corso delle assemblee territoriali ogni Gruppo Gol relaziona sull'attività svolta nel corso dell'anno, relativamente alle varie iniziative della Cassa nelle quali sono coinvolti.

- **I bandi di mutualità tradizionale e progettuale** con un **investimento totale di 176.050 €**, rispetto ai quali i Gol sono coinvolti nella definizione dei bandi, nella valutazione dei progetti e nelle attività di verifica sull'attività svolta dalle associazioni.
- **Gli incontri per l'ammissione dei soci:** nel 2018 i Gol hanno partecipato **a 4 incontri per l'ammissione di 203 nuovi soci**.



- **Il Passaggiando:** nel 2018 i Gol hanno partecipato alle **tre giornate** organizzate dalla Cassa insieme ai **377 soci partecipanti**.
- **InsiemeNoi:** i Gol sono stati protagonisti dei **5 incontri territoriali** che si sono svolti tra ottobre e novembre con la partecipazione di **oltre 1300 soci**. Una nuova iniziativa con l'obiettivo di far conoscere tutte le iniziative di mutualità che la Cassa Rurale ogni anno mette in campo a favore dei soci, dei giovani, delle imprese e delle associazioni, il tutto in un contesto informale e divertente, mettendo al centro le persone.

4. **Votazione Candidature ad Amministratore**

Le assemblee territoriali sono state chiamate a votare le candidature ad Amministratore per i territori della Paganella Rotaliana, di Saone, del Chiese Bagolino e della Vallesabbia.



4 i candidati che saranno inseriti nella **scheda per la votazione** da parte dell'Assemblea Generale dei Soci, in seguito alla valutazione delle candidature da parte della Capogruppo:

territorio Paganella Rotaliana	Mottes Maria Alessandra (amministratore uscente)
territorio di Saone	Paletti Innocente (amministratore uscente)
territorio Chiese Bagolino	Zanetti Ilario (amministratore uscente)
territorio Vallesabbia	Baccaglioni Marco



Bertoli Alessandro

ha ricoperto la carica di Amministratore in rappresentanza del territorio della Vallesabbia con mandato annuale dal 2015 al 2016 e successivamente con mandato triennale dal 2016 al 2019. In scadenza di mandato Alessandro ha deciso di non ricandidare. La Presidenza, i Consiglieri, il Collegio Sindacale e tutti i collaboratori della Cassa esprimono un sincero ringraziamento per il lavoro svolto insieme in questi anni.

ATTENZIONE

Da quest'anno, in seguito alle modifiche statutarie introdotte lo scorso novembre 2018 e connesse all'ingresso della nostra Cassa nel Gruppo di Cassa Centrale Banca, le candidature ad amministratore potevano essere presentate esclusivamente entro la data della assemblea territoriale di riferimento.

Pertanto non è più possibile presentare la candidatura in Assemblea Generale.

5. **Votazione Candidature a membri nominati Gol**

Quest'anno erano 12 i membri dei Gruppi Operativi Locali in scadenza. Nel corso delle Assemblee territoriali i soci sono stati chiamati ad esprimere la propria preferenza rispetto ai candidati.

Il Consiglio di Amministrazione, nella seduta dello scorso 7 marzo, tenendo conto delle indicazioni dei soci, ha pertanto provveduto a nominare **12 membri Gol**, di cui **7 riconfermati** e **5 di nuova nomina**.

Sono stati riconfermati **Failo Alessio** per il territorio della Paganella Rotaliana, **Cor-**



ASSEMBLEA GENERALE DEI SOCI

VENERDÌ 3 MAGGIO, ORE 19.45

Polivalente di Darzo – Palacongressi di Andalo



7 marzo
nominati i 12 GOL



7 conferme
5 nuove nomine

nella **Alessandra** e **Donati Ruben** per il territorio delle Giudicarie Esteriori, **Borsieri Laura**, **Lorenzi Ugo** e **Radoani Matteo** per il territorio Chiese Bagolino, **Gazzaroli Alberto** per il territorio Vallesabbia.

Nominati invece ex novo **Zeni Valentino** per il territorio Paganella Rotaliana, **Rossi Stefano** per il territorio di Saone, **Baruzzi Nicole**, **Parvis Antonio** e **Tosana Angelo** per il territorio Vallesabbia.

Il Consiglio di Amministrazione esprime un sentito ringraziamento ai Gol uscenti per il lavoro svolto nel corso di questi anni:

Zeni Nicola membro del Gruppo Gol Paganella Rotaliana dal 2013
Bazzoli Alain membro del Gruppo Gol Saone dal 2018
Salvadori Alessandro membro del Gruppo Gol Vallesabbia dal 2016
Tononi Andrea membro del Gruppo Gol Vallesabbia dal 2010



GOL PAGANELLA ROTALIANA

Cognome	Nome	Paese
Banal	Saimon	Andalo
Clementel	Stefano	Fai Della Paganella
Failo	Alessio	Andalo
Sartori	Stefano	Molveno
Zeni	Valentino	Cavedago



GOL GIUDICARIE ESTERIORI

Cognome	Nome	Paese
Alberti	Ilaria	Comano Terme
Armanini	Luca	Stenico
Cornella	Alessandra	San Lorenzo
Donati	Ruben	San Lorenzo
Orlandi	Giuliano	San Lorenzo
Parisi	Maria Rosj	Bleggio Superiore



GOL SAONE

Cognome	Nome	Paese
Buselli	Rosella	Tione di Trento
Cerana	Vera	Saone
Giovannini	Adriano	Sella Giudicarie
Odorizzi	Alessandro	Borgo Lares
Rossi	Stefano	Sella Giudicarie



GOL CHIESE BAGOLINO

Cognome	Nome	Paese
Beltrami	Tommaso	Darzo
Bonomini	Mariella	Storo
Borsieri	Laura	Lodrone
Gambato	Paola	Bagolino
Lorenzi	Ugo	Ponte Caffaro
Radoani	Matteo	Condino
Zanetti	Davide	Lodrone



GOL VALSABBIA

Cognome	Nome	Paese
Baruzzi	Nicole	Sabbio Chiese
Cappa	Alex	Vestone
Cerioti	Mara	Vestone
Gazzaroli	Alberto	Barghe
Parvis	Antonio	Salò
Simoni	Davide	Preseglie
Tosana	Angelo	Vobarno
Vallini	Ubaldo	Bione



Passaggiando 2019

Tra i luoghi ed i sapori del nostro territorio

Torna anche quest'anno l'iniziativa Passaggiando, un'occasione di conoscenza reciproca tra soci, collaboratori e componenti dei Gruppi Operativi Locali, ma anche di confronto su alcune tematiche riguardanti la nostra Cassa Rurale, con l'obiettivo di raccogliere dai soci spunti che aiutino la nostra Cassa a migliorare.

3 giornate alla scoperta del nostro territorio: l'Altopiano della Paganella e quello del Lomaso, il Sentiero Etnografico di Rio Caino e il Castel Romano e la Rocca d'Anfo e il Lago d'Idro.

La partecipazione è riservata e gratuita per i soci partecipanti all'Assemblea Generale del 3 maggio 2019.

Ricordiamo che ogni socio può iscrivere con sé un accompagnatore maggiorenne a fronte del pagamento di una quota di partecipazione pari a **35,00 Euro**.

Per ogni percorso è previsto un numero massimo di **100 partecipanti**. In caso di prenotazioni superiori ai posti disponibili **sarà data priorità a coloro che non hanno partecipato nel 2017-2018**. Se necessario il Consiglio definirà ulteriori criteri di priorità.

Le iscrizioni dovranno essere effettuate tramite il tagliando distribuito in occasione dell'Assemblea, che dovrà essere riconsegnato ad uno qualsiasi degli sportelli de La Cassa Rurale **entro e non oltre il 13 maggio 2019**.

ALTOPIANO DELLA PAGANELLA E SITO PALAFITTIKOLO DI FIAVÉ

8 giugno 2019

L'Altopiano della Paganella è il luogo ideale per un contatto diretto con la natura del Parco Naturale Adamello Brenta. La particolare posizione di questa montagna, che presenta una maestosa parete verticale di oltre 1.000 metri, offre una **terrazza panoramica** che domina la città di Trento e la Valle dell'Adige e consente un'impareggiabile vista a 360° del Trentino e delle Dolomiti.

La giornata prosegue al **Sito Palafitticolo di Fiavé**, recentemente inserito nel **Patrimonio mondiale dell'Unesco**, punto di riferimento di eccezionale importanza per la storia delle palafitte preistoriche in Europa. La sua rilevanza archeologica, già nota dalla seconda metà dell'800, emerge grazie agli scavi sistematici diretti da Renato Perini tra il 1969 e il 1975, che hanno portato alla luce diversi tipi di abitati palafitticoli.

Durante la giornata, degustazione di prodotti tipici locali



IL SENTIERO ETNOGRAFICO DI RIO CAINO E CASTEL ROMANO

15 giugno 2019

Un museo della tradizione popolare all'aperto sotto il cielo della Valle del Chiese. È il **Sentiero etnografico di Rio Caino**, vicino al paese di Cimego, dove con una comoda passeggiata si possono osservare i manufatti legati ai vecchi mestieri, come l'antica fucina per la lavorazione del ferro o il vecchio mulino.

La mattinata prosegue a **Casa Marascalchi** e al **Borgo medievale di Quartinago** alla scoperta del mondo contadino.

Nel pomeriggio visita a **Castel Romano**, costruito intorno al XII secolo sul dosso di Sant'Antonio a dominio della Pieve di Bono e della Valle del Chiese con lo scopo di presidiare la via che collegava il Bresciano alle Giudicarie.

*Durante la giornata,
degustazione di prodotti tipici locali*



ROCCA D'ANFO E LAGO D'IDRO

29 giugno 2019

Visita alla **Rocca d'Anfo**, un complesso militare fortificato eretto nel secolo XV dalla Repubblica di Venezia nel Comune di Anfo, sul lago d'Idro. Edificata su una superficie di 50 ettari, la Rocca d'Anfo fu rimaneggiata e ingrandita in diversi periodi dagli ingegneri militari di Napoleone Bonaparte, di Giuseppe Zanardelli e dal Genio Militare Italiano. Perse però il suo valore strategico nel 1918, quando il Trentino passò definitivamente al Regno d'Italia. Adibita dall'Esercito Italiano a caserma per l'addestramento dei militari di leva, fu dismessa nel 1975, ma restò vincolata al Ministero della Difesa fino al 1992.

Nel pomeriggio **giro in battello sul lago d'Idro** con arrivo a Ponte Caffaro, dove la giornata si conclude a **Borgo di San Giacomo**, con la visita alla chiesa del borgo e la presentazione di alcune note storiche sul Pian d'Oneda.

*Durante la giornata,
degustazione di prodotti tipici locali*



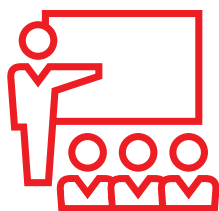

La Cassa che forma

Due le opportunità messe a disposizione dalla Cassa Rurale Giudicarie Valsabbia Paganella per le aziende che operano nelle Giudicarie, e che rispecchiano la volontà della Cassa di mettere in campo azioni concrete volte a sostenere, non solo dal punto di vista finanziario, il tessuto economico in cui essa opera.

InBusiness



Il percorso “InBusiness” è giunto quest’anno alla sua quarta edizione: le prime tre, che si erano tenute in Valle del Chiese e in Vallesabbia, hanno avuto un ottimo riscontro sia in termini di partecipazione che di soddisfazione dei partecipanti.

Riscontro positivo che si è manifestato anche per questa quarta edizione: **29 i partecipanti**, titolari e responsabili di aziende produttive della zona delle Giudicarie.

Il percorso – in collaborazione con Care Academy – tocca i temi della valutazione economica, organizzativa e finanziaria della propria impresa e della pianificazione strategica del business. InBusiness si sta svolgendo in questi mesi a Tione, presso la sede della Comunità delle Giudicarie, e prevede **7 incontri per un totale di 32 ore d’aula**.

Viaggio Studio in val Pusteria per gli albergatori della Paganella

A conclusione di **InBusiness Tourism**, il percorso formativo dedicato agli albergatori che si è tenuto nel corso del 2018, lo scorso 18 marzo è stato



organizzato un **viaggio studio** rivolto agli albergatori dell’altopiano della Paganella, con l’obiettivo di andare a **cogliere stimoli e spunti** che potessero **essere utili agli albergatori** per migliorare la qualità del proprio lavoro.

Una giornata trascorsa in val Pusteria che ha dato la possibilità ai partecipanti di visitare una struttura specializzata nella vacanza relax e benessere ed una struttura family, caratterizzata quindi nell’accoglienza delle famiglie con bambini.

Positivo anche il momento di confronto con Stefan Gruber, presidente dell’APT della Val Pusteria.

“ Per quest’anno abbiamo deciso di riproporre il percorso formativo InBusiness per le aziende delle Giudicarie Centrali ed Esteriori e della Valle del Chiese – **illustra il Direttore Davide Donati**; tenendo conto anche delle specificità agricole del territorio delle Giudicarie, abbiamo organizzato anche un percorso formativo specifico per l’agricoltura. In generale riteniamo importante che le nostre aziende investano in formazione: il nostro obiettivo è quello di offrire degli strumenti conoscitivi che permettano all’imprenditore di gestire meglio la propria azienda.

”

AgriBusiness

AgriBusiness è la **nuova proposta formativa** che la Cassa Rurale ha voluto rivolgere a tutti coloro che si occupano di agricoltura: ai **titolari di impresa agricola** e ai **giovani interessati ad avviare un’azienda in questo ambito**. Anche in questo caso abbiamo avuto una risposta molto positiva, segno che la Cassa è riuscita a cogliere un bisogno inespresso del proprio territorio: **30** infatti **gli agricoltori che hanno partecipato** tra febbraio e marzo ai **6 incontri** che si sono svolti presso la sede della Cassa a Ponte Arche per un totale di **18 ore d’aula**.

Il percorso, che si svolge in collaborazione con Agriduemila (Gruppo Codipra), aveva l’obiettivo di offrire strumenti che favoriscano la sostenibilità economica ed ambientale dell’azienda. Sono stati trattati sia argomenti tecnici come la meteorologia e l’agricoltura di precisione, ma anche tematiche di più ampio respiro come l’organizzazione aziendale, il bilancio, la gestione del rischio, oltre ad un modulo specifico sul tema del passaggio generazionale.

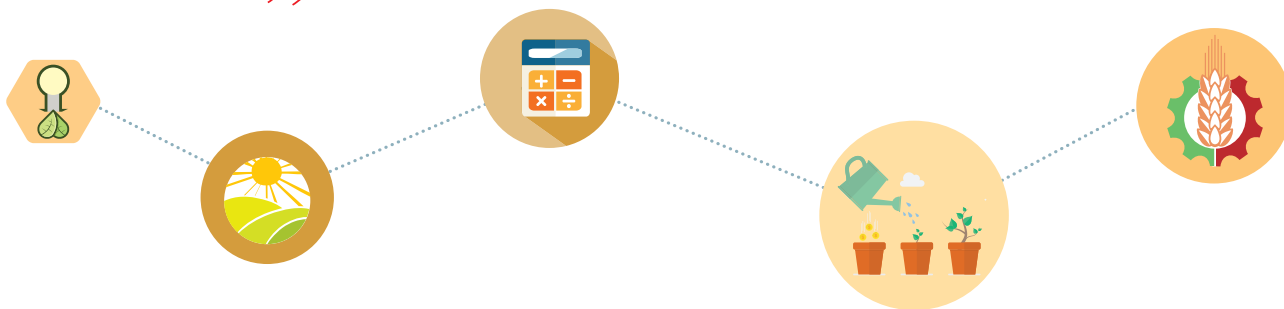

Percorsi formativi gratuiti per i membri delle associazioni

In seguito al positivo riscontro dello scorso anno, La Cassa ha riproposto anche per il 2019 l’iniziativa “Associazione in Formazione”, realizzata in collaborazione con partner che ogni giorno lavorano a stretto contatto con gli enti del terzo settore, quali il Centro Servizi Volontariato di Brescia, i Consorzi Turistici di Valle del Chiese e Giudicarie Centrali, la Federazione Trentina delle Pro Loco e Confini Online.

Associazione *in* Formazione



162

partecipanti totali

“La Cassa è da sempre vicina alle associazioni del nostro territorio – spiega il **Direttore Donati** – perché crediamo fortemente nel valore sociale dell’associazionismo e nella capacità del no profit di creare coesione nelle comunità. Per questo riteniamo importante affiancare al sostegno economico anche un supporto formativo, che possa dotare le associazioni di strumenti conoscitivi utili a migliorare il proprio operato”. “Associazione in Formazione” offre 5 percorsi formativi gratuiti rivolti ai membri delle associazioni del territorio con lo scopo di sostenere i volontari su vari fronti:

Corso	Sede	Partecipanti
Sicurezza e Polizia Amministrativa	Borgo Chiese	33
HACCP	Tione di Trento	68
HACCP	Sabbio Chiese	20
Fare Fundraising	Ponte Arche	10
Fare Fundraising	Ponte Caffaro	9
Maketing & Comunicazione	San Lorenzo	12
Grafica	Villanuova	10
		162



Associazione in Formazione
La Cassa Rurale propone alcuni percorsi formativi gratuiti rivolti alle associazioni del territorio

- HACCP**
100€ a corso
SABBO CHIESE - Sala comunale
Incontro entro il 2 maggio 2019
4 maggio 2019 dalle 9.00 alle 13.00
- GRAFICA**
100€ a corso
VILLANUOVA - Sala Comunale
Incontro entro il 10 maggio 2019
10 maggio 2019 dalle 9.00 alle 13.00
20 maggio 2019 dalle 13.00 alle 17.00
3 aprile 2019 dalle 9.00 alle 13.00
10 aprile 2019 dalle 13.00 alle 17.00
- FARE FUND RAISING**
100€ a corso
PONTE CAFFARO - Pilaia di Cassa Rurale
Incontro entro il 20 maggio 2019
20 maggio 2019 dalle 9.00 alle 13.00
30 maggio 2019 dalle 13.00 alle 17.00
6 aprile 2019 dalle 9.00 alle 13.00
- MARKETING & COMUNICAZIONE**
100€ a corso
SAN LORENZO - Sala Comunale
Incontro entro il 18 maggio 2019
21 maggio 2019 dalle 9.00 alle 13.00
4 aprile 2019 dalle 9.00 alle 13.00
11 aprile 2019 dalle 13.00 alle 17.00
- SICUREZZA E POLIZIA AMMINISTRATIVA**
100€ a corso
BORGO CHIESE - Sala Comunale
Incontro entro il 18 marzo 2019
11 marzo 2019 dalle 20.00 alle 22.30
25 marzo 2019 dalle 20.00 alle 22.30

Vuoi partecipare?
Richiedi il modulo di partecipazione allo sportello o compila il form su www.lacassarurale.it

Per informazioni
relazioni@lacassarurale.it - www.lacassarurale.it - Tel. 0465/709383





InEurope... e si parte!



Se hai dai
18 ai 30 anni



Puoi trascorrere
da 7 giorni a 12 mesi
in un paese europeo



Aderendo ai **progetti**
di mobilità
internazionale
promossi dall'**Unione**
Europea



Tutto questo
a **costo 0**...
serve solo tanta
voglia di partire!

InEurope è l'iniziativa promossa dalla Cassa Rurale Giudicarie Valsabbia Paganella, in collaborazione con l'associazione Atelier Europeo, **volta a favorire la mobilità dei giovani** attraverso **esperienze all'estero** che rientrano nei programmi di Erasmus Plus (il programma dell'Unione Europea per istruzione, formazione, gioventù e sport 2014-2020) e del Corpo Europeo di Solidarietà (ex SVE).

Questi progetti, di cui la Cassa Rurale copre i costi di progettazione, sono finanziati dai fondi dell'Unione Europea, che coprono le spese di viaggio, vitto e alloggio.

Ciascun partecipante a progetti di mobilità internazionale ha diritto a ricevere un **certificato "Youthpass"**, che descrive e convalida l'esperienza di apprendimento e le competenze acquisite durante il progetto e **spendibili nel proprio percorso di vita**. È uno **strumento di riconoscimento europeo** che potrà essere speso anche per ottenere **crediti scolastici** e **allegato al curriculum vitae** per attestare le soft skills.

Per partecipare all'iniziativa è necessario compilare l'apposito form di iscrizione sul sito www.prendiilvolo.it.

SOGGIORNI BREVI

(Erasmus Plus)

SCAMBI GIOVANILI

Giovani di Paesi diversi si incontrano in un determinato luogo per approfondire un tema comune. L'obiettivo è quello di sviluppare competenze, conoscersi gli uni con gli altri e apprendere le rispettive culture.

TRAINING PER OPERATORI GIOVANILI

Un'occasione di confronto tra operatori di settore, formatori esperti e giovani interessati, che attraverso la partecipazione a workshops tematici e scambi di opinioni e di consuetudini, mirano ad approfondire tematiche legate a specifici ambiti della sfera giovanile.

SOGGIORNI LUNGI

(Corpo Europeo di Solidarietà)

SERVIZIO DI VOLONTARIO EUROPEO

I "volontari europei" possono svolgere attività di volontariato in un paese europeo o al di fuori dell'Europa, partecipando a progetti che affrontano vari temi: cultura, sport, assistenza sociale, patrimonio culturale, arte, tempo libero, protezione civile, ambiente, sviluppo cooperativo, ecc.



Tra i primi a cogliere queste opportunità troviamo **Cinzia Amadei**, giovane studentessa di Villanuova, che ha vissuto un'esperienza di training a **Brema (Germania)** per approfondire il rapporto tra alimentazione e cambiamento climatico. Cinzia è stata infatti ospite dell'organizzazione non governativa Mostar Friedensprojekt e.V. che ha promosso un Training Course sui temi legati alla nutrizione, all'agricoltura, le diete e la loro correlazione con i cambiamenti climatici.

A febbraio è partito anche **Daniele Tramontana**, laureando di Ponte Caffaro, che trascorrerà i prossimi dodici mesi a **Marsiglia (Francia)** per dare il suo contributo a "EVS for Equal in Med", il progetto sui diritti umani e la parità di genere per il quale è stato selezionato dall'Unione Europea.

"Sono a Narbonne – racconta Daniele – e sto iniziando un percorso formativo nell'ambito del progetto per il quale sono stato selezionato. Siamo in 18 ragazzi di 11 nazionalità diverse. Questo è molto interessante perché aiuta ad avere qualche consapevolezza in più durante il nostro progetto e permette di conoscere altri ragazzi e ragazze per creare un network."

Infine, **Irene Giramonti** è partita per **Danzica (Polonia)** in novembre 2018 grazie ad un progetto di volontariato promosso dal Corpo Europeo di Solidarietà e tornerà a luglio 2019. Irene è impegnata nel progetto Connection Against Exclusion della Polish Association for Persons with Intellectual Disabilities, che mira a supportare bambini e adulti con disabilità intellettive attraverso corsi di inglese, laboratori d'arte e musica, teatro e sport.



RITORNA...



LaCassa *dei bambini*



Domenica 8 Settembre 2019
COMANO TERME (TN)

Una giornata dedicata ai **figli ed ai nipoti dei soci** de "La Cassa Rurale",
con **tante attività** per i **più piccini** in una **giornata di festa**.



Info, programma e iscrizioni sul prossimo numero de "La Cassa Informa"



Bando incentivi per l'apprendimento delle lingue straniere

2.666

Partecipanti in 14 anni

589.000 €

Totale incentivi erogati dal 2003

meno di 27 anni

Soci e figli dei soci



durata minima del corso

5 giorni

Convinta dell'importanza che assume per i nostri giovani la conoscenza delle lingue, **requisito ormai imprescindibile** per un giovane che si affaccia al mondo del lavoro, la nostra Cassa Rurale è da sempre **impegnata a promuovere iniziative** che diano ai nostri giovani l'opportunità di **frequentare un corso di lingua straniera**. Anche quest'anno infatti viene promosso il "Bando Incentivi", attraverso il quale la Cassa intende sostenere i giovani che investono sulla propria formazione decidendo di frequentare un corso di lingua in Italia o all'estero.

Un'iniziativa che viene promossa ormai da anni: **dal 2003** sino ad oggi sono stati **2666 coloro che hanno beneficiato** di tali incentivi, con un investimento totale **da parte della Cassa di 589.000 euro**.

L'agevolazione è destinata ai soci ed ai figli dei soci con **meno di 27 anni**, studenti o neolaureati in cerca di prima occupazione che abbiano frequentato un corso di lingua straniera in Italia o all'estero nel periodo compreso **tra il 01/11/2018 e il 30/09/2019**. L'incentivo viene riconosciuto a fronte della **frequenza di un corso di lingua straniera** (all'estero o in Italia) che abbia **durata minima di 5 giorni**.

Il regolamento prevede l'erogazione di incentivi anche in caso di partecipazione al **programma Erasmus** o progetti simili o alla frequenza di un anno di scuola superiore all'estero.

L'importo dell'incentivo **varia in base alla meta** (se in Italia o all'estero), **alla durata** del corso e **alle spese sostenute** (costi di iscrizione al corso e costi di viaggio).

Il regolamento per la presentazione della domanda è disponibile e scaricabile dal sito **www.prendiilvolo.it** a partire **dal prossimo 6 maggio**. Le domande potranno essere inoltrate compilando il form sul sito **www.prendiilvolo.it** oppure compilando il modulo cartaceo (scaricabile dal sito **www.prendiilvolo.it**) da consegnare al proprio sportello di riferimento o inviare a **relazioni@lacassarurale.it** entro il **30/09/2019**.

**IMPARA A DIRE
"VIAGGIARE"
IN TUTTE
LE LINGUE
DEL MONDO**



“Sostenere il lavoro svolto dalle associazioni e dagli enti della nostra zona operativa è un modo per rispondere ai bisogni delle nostre comunità – spiega il **Presidente Andrea Armanini**.

Ci consente di essere vicini al territorio e di conoscerne in maniera più approfondita esigenze e richieste, anche grazie alla mediazione di chi, quasi quotidianamente, mette a disposizione tempo e fatica per il bene comune e la crescita culturale, finalità che anche la nostra Cassa persegue e che è un piacere condividere con altri.”

I numeri del 2018:

Bando semplificato



35.500

Totale erogato



196

Associazioni beneficiarie

Bando ordinario



77.550

Totale erogato



88

Associazioni beneficiarie

Bando per il sostegno dell'attività ordinaria di enti e associazioni

Si rinnova anche **per il 2019** l'impegno della Giudicarie Valsabbia Paganella a **sostenere le associazioni di volontariato** del territorio in cui la Cassa opera.

Il Consiglio di Amministrazione della Cassa ha infatti approvato i criteri per l'assegnazione delle risorse a sostegno dell'attività ordinaria del 2019 **deliberando l'apertura di due distinti bandi** per i quali sono stati stanziati **130.000 euro**. “Il principio della mutualità è un pilastro fondante sul quale si basa l'azione della Cassa Rurale, sancito anche nel nostro Statuto – precisa il **Direttore Davide Donati** – e da questo deriva il nostro impegno a favore del mondo del volontariato, che sappiamo essere un vero motore di animazione e aggregazione delle nostre comunità”.

La **maggiore novità** del bando attività 2019 **riguarda la domanda semplificata 200 x 200**: beneficiari saranno infatti **200 associazioni**, che riceveranno un importo fisso pari a **200 Euro**. Questa domanda è rivolta alle **organizzazioni meno strutturate** con un'attività **saltuaria e occasionale** nel corso dell'anno e con una **limitata operatività finanziaria**. La domanda **ordinaria "attività+"**, invece, è pensata per le associazioni che svolgono una **attività strutturata**, regolare e continuativa nel corso dell'anno: richiede un **maggiore dettaglio nelle informazioni** e consente l'assegnazione di un contributo **fino al 30%** dell'attività complessiva per un massimo di **5.000 Euro**.

Le associazioni interessate **potranno scegliere** a quale fonte di finanziamento accedere tenendo presente che nell'arco dell'anno solare **sarà possibile** inoltrare **una sola richiesta** di intervento.



200 x 200

DOMANDA SEMPLIFICATA

40.000€



attività +

DOMANDA ORDINARIA

90.000€

Come presentare la domanda?



Bando e modulistica sono disponibili sul sito **www.lacassarurale.it**

Le domande dovranno essere presentate entro il 3 maggio



Al via la 2^a edizione di InPrendi

L'iniziativa che si propone di sostenere giovani giudicariesi che intendono avviare un'attività

Sono una quindicina i giovani giudicariesi che hanno manifestato interesse per la seconda edizione di InPrendi, l'iniziativa promossa e sostenuta dalla nostra Cassa Rurale insieme alla Comunità di Valle e alle altre 3 Casse Rurali delle Giudicarie (Cassa Rurale Adamello Brenta, Cassa Rurale Val Rendena, Cassa Rurale Pinzolo). InPrendi è un'iniziativa pensata per i giovani che hanno intenzione di avviare un'impresa, di età compresa tra i 18 ed i 35 anni, residenti nel territorio delle Giudicarie oppure non residenti, ma che abbiano l'intenzione di avviare l'attività nelle Giudicarie.

Molteplici le opportunità offerte da InPrendi:

1. La possibilità di partecipare ad un **percorso formativo** di 6 incontri nei quali sono fornite tutte le conoscenze necessarie per attivarsi in direzione dell'avvio d'impresa e finalizzato alla redazione di un Business Plan.
2. La possibilità di partecipare ad un **concorso di idee** volto a selezionare le 3 migliori idee d'impresa. I vincitori del concorso potranno usufruire di un **contributo a fondo perduto di € 5.000** da parte degli Enti promotori per sostenere i costi d'avviamento dell'idea d'impresa; un **percorso di accompagnamento** svolto dai professionisti di Impact Hub Trentino della durata di 6 mesi, finalizzato all'apprendere tutti gli strumenti per implementare e sviluppare la propria idea d'impresa; un **finanziamento** per un massimo di **€ 10.000** a tasso zero da parte della Cassa Rurale che opera nel medesimo territorio di riferimento della neo impresa.



PARTECIPA AL CONCORSO DI IDEE

Nel 2019, anche coloro che non hanno frequentato il percorso formativo, potranno comunque partecipare al concorso di idee compilando il form scaricabile al link bit.ly/InPrendi dal 15 maggio al 14 giugno 2019. Tutte le informazioni ed il bando sono disponibili su www.prendiilvolo.it

Anche con questa iniziativa, la nostra Cassa vuole dare un'opportunità concreta ai giovani favorendo e supportando nuove idee imprenditoriali in grado di creare occupazione nel proprio territorio.



Una quindicina di giovani giudicaresi che hanno manifestato interesse per InPrendi



Percorso formativo di 6 incontri



Concorso di idee



volto a selezionare le 3 migliori idee d'impresa

I PROGETTI PREMIATI NELLA PRIMA EDIZIONE DI INPRENDI



Al terzo posto (ex equo) si sono posizionati **Azienda Agricola BA.ST.ia** e **La BIO Fattoria dei Cereali**.

Con BA.ST.ia, **Stefano Ballardini** di Tre Ville ha dato vita ad un'azienda agricola con sede a Preore per la coltivazione di prodotti orticoli.

Matteo Bellotti, di Santa Croce (Comano Terme), con la BIO Fattoria di cereali sta portando avanti la realizzazione di un laboratorio didattico legato alla coltivazione dei cereali e alla loro trasformazione.

Al secondo posto si è posizionato **Bio Sole Artigianale**, di **Nguyen Thi To Oanh**, residente oggi a Lundo (Comano Terme), che sta avviando una produzione di prodotti biologici artigianali a base di soia.

Primo in graduatoria **AlpenRent** di **Matteo Martini** (di Spiazzo) che ha avviato un servizio di locazione delle seconde case con una serie di servizi di valore per il proprietario, che lo facilitino nell'amministrazione e gestione di ogni fase connessa alla locazione dell'alloggio.

Lo scorso 13 aprile, i giovani partecipanti del nostro territorio si sono ritrovati a Tione, nella sede della Comunità di Valle, per il primo dei 6 incontri formativi finalizzati a fornire loro le conoscenze necessarie per la redazione di un Business Plan da presentare poi al concorso di idee.

È ONLINE LA PAGINA FACEBOOK DE LA CASSA RURALE



Clicca mi piace e rimani aggiornato con tutte le novità





STORIE DEI NOSTRI SOCI

Alessandro Rambaldini

Campione del Mondo di corsa in montagna



Nome: Alessandro Rambaldini

Classe: 1980

Originario: di Lavenone

Risiede: a Idro

Lavora: a Vestone alla Unidelta SpA

Segni particolari: ama lo sport e le sue montagne ed è socio della Cassa Rurale dal 2008

Alessandro Rambaldini: classe 1980, originario di Lavenone, risiede a Idro, lavora a Vestone alla Unidelta SpA, ama lo sport e le sue montagne ed è socio della Cassa Rurale dal 2008. Una persona apparentemente comune per chi non sapesse che stiamo parlando del Campione del Mondo di corsa in montagna per ben due volte.

Alessandro ci racconta di aver iniziato a correre un po' per caso all'età di 24 anni, ma di essersi subito appassionato a questo sport tanto da tesserarsi con la **Società Atletica Gavardo '90**, la prima ad assisterlo durante gli allenamenti e nelle prime gare agonistiche locali.

Nel 2013 aderisce al **Team Valli Bergamasche Leffe**, dove viene seguito da Claudio Amati, tecnico allenatore professionista nonché ex atleta azzurro di altissimo livello. Questa collaborazione permette ad Alessandro di partecipare alle prime gare nazionali e poi mondiali di corsa in montagna su lunghe distanze.

Il "Rambo", così lo chiamano gli amici, nel 2015 viene convocato dal Coni a Zermatt (Svizzera) per la sua prima volta in nazionale per la gara di coppa del mondo di corsa in montagna, dove si attesta alla 12esima posizione.

Non contento, l'anno successivo decide di cimentarsi nella sfida mondiale di corsa in montagna su lunghe distanze a Podbrdo, in Slovenia, dove percorre 42 km con un dislivello di 2800 metri in 3 ore e 50 minuti aggiudicandosi il titolo mondiale di **Campione del Mondo di Corsa in Montagna**, onorando con un oro la nazionale italiana.

L'atleta valsabbino riesce così a salire sul tetto del mondo sventolando il tricolore e donando grande lustro alla sua terra natale, alla quale è straordinariamente



riconoscente: “Da sempre, durante i miei allenamenti, frequento i sentieri delle zone dove risiedo che offrono un terreno adatto per curare tutte le diverse fasi della preparazione. Le zone che preferisco e quelle dove mi alleno la maggior parte delle volte sono le montagne di Lavenone e Presegno, la corna Blacca, Dosso Alto, la strada che congiunge il Maniva a Baremone, e il circuito del lago d’Idro.” Ma Alessandro ancora non si accontenta e **nel 2017 prende parte ai mondiali che si svolgono a Premana**, in provincia di Lecco, dove si classifica quarto in coda ad altri 3 italiani.

Il **secondo titolo mondiale arriva a Karpacz**, in Polonia, nel campionato mondiale di corsa in montagna lunghe distanze dove percorre 38 km con 2000 metri di dislivello in 2 ore e 39 minuti, gareggiando con oltre 100 campioni internazionali. Programmi per il 2019? “Il 9 giugno – racconta Alessandro – **parteciperò ai mondiali in Portogallo**, provando il **percorso trail**, che prevede 45 km di gara in montagna. A novembre invece **volerò in Patagonia per difendere il titolo mondiale** di Campione di corsa in montagna su lunghe distanze.”

Da parte nostra l’augurio che questo ragazzo con il suo impegno, la sua passione e la sua volontà possa rendere sempre omaggio al nostro territorio.

Un grande in bocca al lupo Alessandro!



Siamo orgogliosi di annoverare Alessandro tra i nostri soci

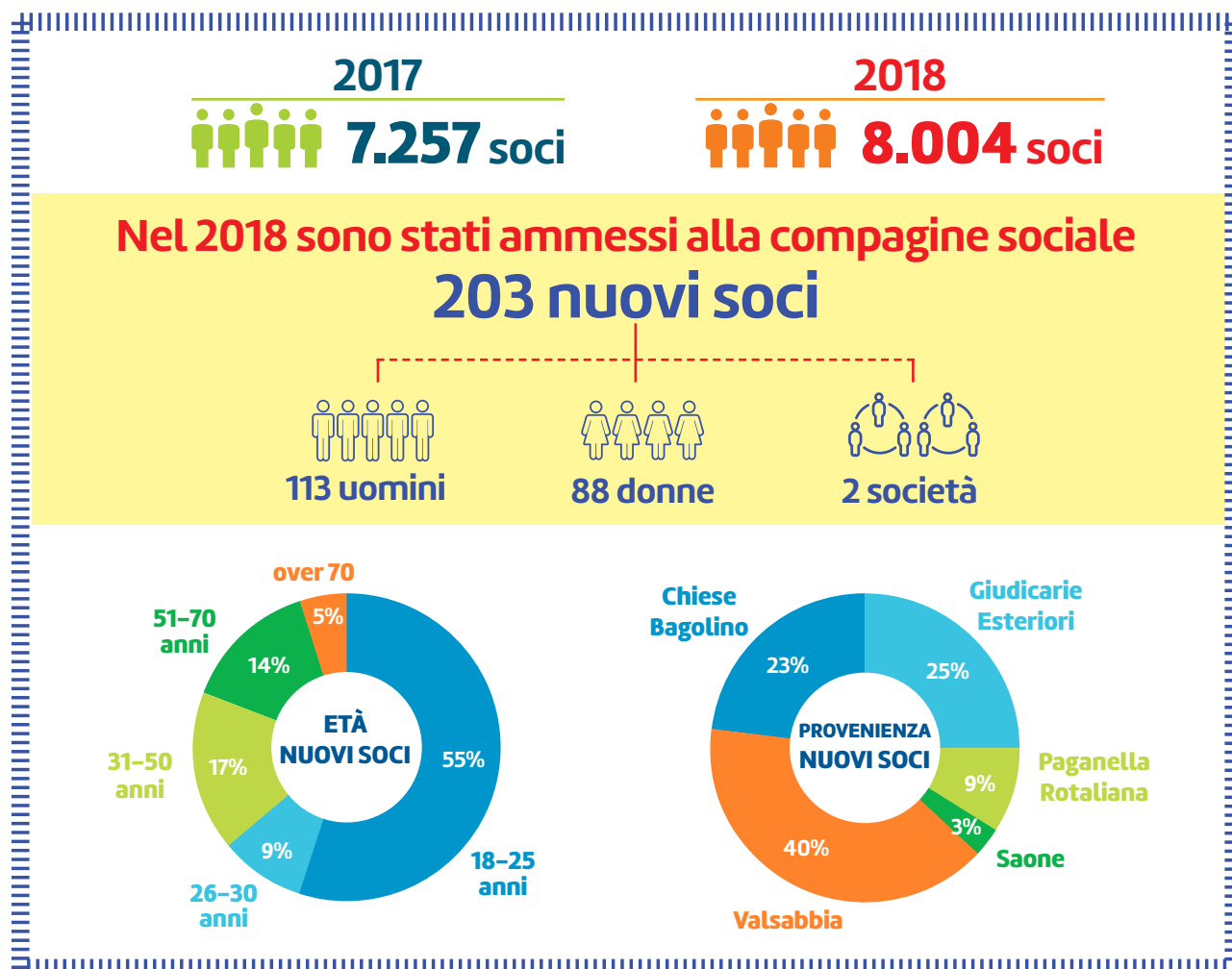



NEXI

L'innovazione dei pagamenti digitali in Italia

È possibile oggi uscire di casa senza portafoglio e pagare solo con il telefono cellulare? E sempre dal telefono cellulare consultare le spese proprie e quelle dei figli in tempo reale e in massima sicurezza? Rateizzare i tuoi acquisti e accedere a sconti e offerte esclusive personalizzate?

Da **oggi è possibile grazie ai nuovi servizi di Carta di credito Nexi.**

La Cassa Rurale, nella sua dimensione locale, vuole stare al passo con i tempi, guarda verso il futuro e cerca i migliori partner per cogliere le tendenze in atto. Il digitale rappresenta la grande sfida.

Nexi, azienda leader in Italia nel sistema dei pagamenti, propone la carta di credito per eccellenza con l'obiettivo di lavorare costantemente allo sviluppo di **sistemi di pagamento innovativi, semplici e sicuri**. Il sogno è di trasformare i pagamenti digitali in abitudini quotidiane.

La carta di credito, come noto, svolge la stessa funzione delle carte di debito (carta bancomat o prepagata) anche se in più presenta maggiori presidi di sicurezza, tema importante visto il tendenziale incremento delle frodi informatiche, e molto utilizzata soprattutto nei momenti di svago, vacanze e per viaggi all'estero. Per non parlare, poi, degli acquisti on-line, quelli fatti da internet.

Ma oltre alle note funzioni tradizionali ci preme evidenziare tre novità e nuovi vantaggi del servizio:



a) PAGAMENTO CON IL CELLULARE: Nexi è convenzionata con i maggiori partner internazionali ed è possibile sia con il sistema APPLE e ANDROID (Samsung, Huawei ecc.) collegare la carta ed effettuare i pagamenti in digitale. Basta semplicemente scaricare la APP NEXI e collegarla alla APP O DI APPLE PAY, O DI SAMSUNG PAY O DI GOOGLE PAY. Una novità che sta rivoluzionando il sistema dei pagamenti tradizionali. Grazie alla APP NEXI inoltre puoi tenere sotto controllo e in tempo reale le tue spese. È molto utilizzata dai genitori che abbinano alla propria carta quella dei figli sulla base di un plafond pari a 500 € massimo mensile. Comoda soprattutto per coloro che sono distanti per l'università o fanno viaggi all'estero.



b) RATEIZZAZIONE ACQUISTI "EASY SHOPPING": da oggi puoi decidere come e quando pagare i tuoi acquisti. Con il nuovo servizio "Easy Shopping" puoi attivare in autonomia e in modo immediato un piano rateale a partire da 250 € fino a 2.400 €, con rate da un minimo di 3 mesi a un massimo di 24 mesi. Ti consente di affrontare senza pensieri una spesa improvvisa e di gestire con flessibilità il budget familiare.



c) PROGRAMMA FEDELTA' "IOSI": è il programma di servizi gratuiti incluso nella carta che ti consente di accedere a sconti e offerte esclusive personalizzate in base alle tue passioni e partecipare a giochi per vincere subito fantastici premi per ogni acquisto fatto con la carta.